定報價格

每三日出一張增刊無定
中國境內全年二元半年一
元一角每月二角日本同其
餘外國各埠加倍均作大洋
計算報資先惠郵費在內郵
票加一

今日一張售大洋二分

晶報

社址上海望平街　電話中四二八號

第六百六十七號

廣告刊例

「特等」登於新聞之中價面議
「頭等」封面分格計三英寸寬
二英寸高為一格每期每格洋
四元新聞中縫分三段每段五
元零登整頁照算
「二等」後幅分格每期每格三
元後幅中縫分段與新聞中
同每段二元四角整登照算

□上海三馬路望平街□

大新瓷業公司

專精發明西法瓷板畫相

◀五大特色▶

瓷板雪白　相貌包肖　顏色不退　定價低廉　交件迅速

發售　江西　瓷器　優雅　定款　書畫　名家　字畫　瓷屏　承定　大宗　瓷品

商務印書館精印

地……圖

□各省明細全圖　每幅八角
□上海新地圖　一幅三角
□太倉蘇州松江　各縣地圖　每幅二角
□津浦京漢鐵路　圖　每幅二角

陳夔書公館

地址列下
南成都路九十九號
電話西二四〇六號

招登廣告

凡欲營業發達者。不可不登廣告。而登廣告。必擇銷行最廣之報。晶報為滬上惟一之報。銷數之多。閱者之衆。無出其右。各界名人。莫不喜閱。刊登廣告。收效最速。如蒙惠顧。請即函知本報。或電話中央四二八號。本報當即派人接洽。價目克己。

晶報廣告處啓

家庭工業社總寫字間

設在

江西路六十二號四層樓

本社為便利北市通信接洽起見特設總寫字間於江西路六十二號華威銀行四層樓上以後如有往來函件及接洽事件均請至該處可也辦公時間上午九時至下午六時止特此通告

✡百齡機奇藥

補精、補血、補腦、補腎、開胃、潤腸、四肢百骸、六臟六腑、藥力皆能達到、藥力一到、於虛損處、即行滋補修理、若無虛損、則使之更加強壯、服後一瓶、即覺有種種意想不到之效力也、

百齡機　大瓶二元每打廿元　小瓶一元每打十元

上海九福公司發行　各大藥房均有出售

三害可除

花柳病種類繁多尤以○梅毒○淋病○下疳○三者為害最烈罹之者往往畢生不愈甚至以遺傳性而遺害子孫貪一時肉慾受此大害可不懼乎孜其原因總由血液含毒未清也患者速宜醫治本藥房發行海波藥為清血解毒品專治血毒未清藥到病除功效甚偉請試服方知靈驗兼服本藥房人造自來血以養血更得攻補兼施之妙

海波藥兼治婦女赤白帶下子宮炎小兒胎毒頗有奇效

海波藥　每瓶二元　每打二十元
自來血　大瓶二元　小瓶一元二角

上海四馬路五洲大藥房發行

總公司上海英大馬路勞合路口
分公司各省各埠
電話三八九五五

本公司首創國家科學最新式光配合光學原理以象牙的補機量身定做...

中國精益眼鏡公司謹啓

七星牌香烟出世了

□中華郵政特准掛號立券認為新聞紙類包特別優待寄遞之報紙□

殘廢心造

此次江浙戰爭從二字所驅使　在此時急切求治　永不復發　決非市上各藥所能望其項背的

無情的槍彈、不失為軍人的天職、密如雨下、倘人們因陽性的興奮、但見血肉橫飛、肢體淅離、造成無數的殘廢、多麼可慘、然而這都是服

主治

新久梅毒　五淋白濁　魚口便毒　下疳沿肛

單雙橫痃　風濕骨痛　口鼻潰爛　手足拘攣

價目

每瓶一元七角半　每打十七元五角

總發行所　上海四馬路　中西大藥房

分發行所（國內）本埠各大藥房　先施公司　永安公司　外埠各大藥房　中西大藥房（國外）香港　瑞昌西藥房　南洋各國　會豐商店

林屋山人診所遷移

遷西藏路育仁里五百七十七號電話中央五千二百四十五號門診早十點至午後二點出診午後四點至八點診例門診一元出診五元遠道八元加遠另議掛號加一

英大馬路盆湯弄東首

大東襪廠

蜜蜂牌絲襪線襪

十大特色

原料最上等　機器最新式　織造最完備　漂染最講究　尺碼最準確　挑選最認真　顏色最趨時　貨式最耐用　定價最公道　招待最週到

朱氏頭痛散

頭裏痛怕吃藥　嗅此散立刻好　真靈驗快買能　每瓶洋兩角每　打洋兩元兩角

各藥房代售　重慶 嘉興 鎮江 湖州 揚州 無錫 松江 杭州 南京 丹陽 常州 崑山 均有 及 本埠各公司藥房 外埠先施公司 倘郵購 從局買 向本社直寄 郵票可買 掛號

◀上海英大馬路永安公司西首英華街維新里中南國產製藥社啓▶

姚佐頓醫生

（上海三馬路大舞台對門）

專醫白濁

神效白濁丸　大瓶二元　小瓶一元

咳

有咳諸君須知唐拾義大醫生久咳丸有為試為靈之能

上海三馬路父子藥房發行

萬應消癥丸

頸癧一症患之易愈之難本以有外治然非兼施內服不為功此丸係……

發行所　上海英界五馬路寶善街一八〇號　正威大藥房謹啓

晶報印刷所

承印中西書報大小雜件

純正補品　參精鱔蛋膠

此膠發行八週深得社會歡迎各界信服其質料純正性味和平不寒不熱絕無腥氣服後功能直達命門大補元陽……

總發行所上海英界愛而近路慶善里北一百九十號正威藥廠

寄售處　四馬路洋貨號……

秘製濕毒瘡藥

□清濕清毒・止痛止痒・立見神效□

凡患濕毒者皆因濕氣久受於皮膚而成濕毒以致頭面四肢發生種種名稱如天泡瘡膿水瘡癩頭瘡坐瘡瘡疥瘡濕瘡及腳患濕氣潰爛等症將此藥粉擦於患處能使濕毒提清即可痊愈定價每瓶大洋六角中瓶四角不效還洋○經售處○三馬路望平街大昌元紙號○大馬路陳一鶴紙號○老垃圾橋北境增泰紙號○北浙江路萬春新紙號○靈芝室主人啓

背痛

聞保壽險者必經醫士考驗其小便然後方能定保者之壽限此無他驗小便可以知腎之強弱也背痛者腎弱之起點也有則速宜治愈否則腎更弱較重之症叢生矣此丸主治腎虛背痛風濕水腫腎筋痛腦系痛大腳瘋膀胱炎石淋腰痛小便渣滓小便停住小便不通夜多小便等症大有奇效

每瓶洋一元五角每打洋十五元

各埠藥房均有出售

上海江西路七十一號兜安氏西藥公司謹啓

兜安氏秘製保腎丸

□賀雄帥移館督工　（丹翁）

雄帥的大本營、向來是不駐紮報館的、昨日平空的從幽谷遷到喬木、除本人而外、實眷和令親等等、竟降下一大堆、物件尤來得個多、大概紅木傢生五十堂、大小衣箱四百隻、笤箒簸箕幾千付、澡盆面盆脚盆數萬套、凡開汽馬黃包垃圾專車四次運到、內有三次運出南望平街、一次運出北望平街、計令弟叔雄物件三車、在門外卸車、令內弟小飛物件六車、在門內卸車、紛紛擾擾、直聒噪了一天、我問雄帥道、這爲什麼、雄帥正色答道、「移館督工」、我道、怪不得呢、督府距離聽見砲火的所在甚遠、何必急急搬場、原來是如此如此、但我不可解的、督工是一件事、移館又是一件事、要是非移館不能督工、爲甚麼在先所有各工的成績都不差呢、如今旣親自出馬、想上去、或者另有一番新氣象、也未可知、總之、衆工人對雄帥這番熱心、當然要格外上勁的了、可賀、

□二門上聽銃　（古鏡）

揚州有句俗語、叫做二門上聽銃、有人說應該是耳門上聽銃、我又不做經解、不必去研究他、這句話什麼意思呢、大概是說人得着風就是雨、看不見放砲、不曉得眞實情形、乾着急的意思、前昨兩天夜裏、西藏路跑馬廳一帶聚集許多人、起初不知道是什麼事、後來一問、原來是聽南翔一帶風吹過來的砲聲、我纔覺得這句揚州話有點道理、

滑鐵盧之戰　（天馬）

這一回浙江的事變、我稱之爲滑鐵盧之戰、中國沒有拿破崙一樣的人材、却是有個滑鐵盧的戰役、你道這個滑鐵盧怎樣的解釋、原來杭州人出名的杭鐵頭、這個杭鐵頭的名稱、還是從前遺傳下來的、直到如今、無論怎樣的頑鐵、也要生光了、你不瞧幾位練功夫的朋友、把個鐵彈子在手掌裏盤弄、便盤弄得滑溜溜地、鐵頭自然也漸漸成滑頭了、這一番盧老先生（張載揚的稱呼）拚命還在打仗、却沒知道杭鐵頭已經變成杭滑頭、把個盧老先生逼得只好讓他們了、這便是老頭子上了小滑頭的當、滑頭啊、鐵頭啊、加上這位盧老先生、所以我說這一位杭州事變、喚作滑鐵盧之戰、

□我欲眠　（公[illegible]）

秀才韜略故矜奇。決勝疆場總不疑。我自欲眠君且去。莫談國事愿公爲。

吳佩孚抵京時、各要人竭誠歡迎、屏息以待、正擬請示方略、吳曰、莫談國事、我先要睡覺、語畢、送客、關門而睡、其從容暇豫若此、吾誠不知其何恃以無恐也、

□題畫絕句□　（西湖人）

馬上孫傳芳。馬下潘國綱。（一作鎬基汪）不見張載揚。空懷盧永祥。

□鬢邊花　（曼妙）

近來北方的勢力、漸漸侵佔到南方、不要說別的、便是婦女的妝飾、也是如此、最新流行的婦女鬢邊花、最初也是從北京流行出來、漸漸兒流行到上海、再由上海到內地、到此刻幾乎年輕的婦女、人簪一花了、陽歷的五月份、曾經調查過、從北京輸出到上海、共值四十萬圓、六七兩月份、逐漸增多、當時曾有人想在北京聘技師十八到上海去製造、可是他們都不願意去、而且他們的製花、是分功的、造花蕊者一班人、造花瓣者一班人、造花鬚者另有一班人、還不如由北京販運到南方去爲合算、大概每朵花北京賣八角的、上海總要一塊四五角、最經濟的人、每朵花也不過戴五天、有的戴兩天就變了顏色了、出風頭的女人、而且要戴得大、有的紅花一輪、足有碗口大小、眞和落馬湖、惡虎村裏的人所插的鬢邊花一樣、這鬢邊花初流行的時候、我就說是不祥、人家問什麼原由、我說是刀兵之象、就把落馬湖惡虎村戲的人說起來、到後來終不免一場廝殺、果然現在國內的戰爭起來了「有一位朋友道、那落馬湖惡虎村的廝殺、是強盜的廝殺、你未免擬不於倫、我說今之國內戰爭、果然優於落馬湖惡虎村嗎、這是我的失言了、

□杭州新竹枝　（集句）　（淞廬）

盧家少婦鬱金堂。（沈佺期）雲雨巫山枉斷腸。（李白）落葉滿階紅不掃。（白居易）爲他人作嫁衣裳。（秦韜玉）

路上行人欲斷魂。（杜牧）分明怨恨曲中論。（杜甫）紅顏未老恩先斷。（白居易）襟上杭州舊酒痕。（白居易）

烟波江上使人愁。（崔灝）故壘蕭蕭蘆荻秋。（劉禹錫）跨馬出郊時極目。（杜甫）西湖歌舞幾時休。（林洪）

一夜征人盡望鄉。（李益）海天愁思正茫茫。（柳宗元）勸君更盡一杯酒。（王維）便下襄陽向洛陽。（杜甫）

京伶百許　（垂雲閣主）

（十八）九陣風

武丑一門、在昔桐子班、有飛來鳳、小不點、爲一時瑜亮、徽班則推朱四十爲巨擘、殿出手之花色翻新、以工夫論、究當讓鳳也、四十之後、厥惟九陣風矣、風爲四十東床、頗得泰山峯之所傳、惟近小家氣、不若四十之落落大方、光宣之交、爲風極盛時代、嗣以傷其所生、致觸刑章、囹圄久困、武工遂不如前、近年兼習花旦小生、常見其演打花鼓、狀類老妓、實覺不堪承教、而八大鎚之陸文龍、猶帶三分女性、已似令人毛戴、打將一場、舉凡泗州城取金陵之架式、皆爲加入、尤爲不合規律、戰太倉、無底洞、爲其快心之作、惜李順亭已逝、難稱完璧耳、

□讀戰餘　（无厄）

江浙之爭、自以滬甯鐵路爲堂堂正正之門戶、蜀山宜興、蓋其背也、浙軍乃攜其背而狎之、危乎險哉、然浙與四省爭、其堂堂正正之門戶仍在滬甯沿線、蝕湖薄又其背也、蘇之背受狎、尙拒之、浙之背受狎、乃迎之、怪哉、

潘驢鄧小閒、爲男性之五長、女性之潘、亦大有人、巧雲金蓮、皆閨人也、惜女性而潘、於勢之大者弱焉、烏得而不迎、

李直晉異力彌滿之健兒也、積健爲雄、宜矣、方戰雲之興、若有狂風驟雨之將至、旣赳赳然各以肉薄、而雲忽悠然以停、雨亦未沛然以降、此章秋谷之所謂「功架」也歟、

黃渡瀏河間、旦旦伐之、再接再厲、勇乎哉、孟子見而歎曰、惜哉耿耿之元精、知其所存焉寡矣、

海軍之砲、未嘗不注射、而鼾臥於臥榻之側者、綺夢方酣、如無所聞、林屋山人知其病矣、恍然曰、此所謂「遁」、

□百醜圖之三十八　（李菊儔繪）

□釣金龜之張義□

戴草帽圈、穿茶衣腰裙、又名腰包、手拿魚竿、此戲昔以羅壽山爲最拿手、現則推王長林矣、（菊）

大前門

烟中極品

□潘國綱軼事　（J.C.生）

潘國綱、字鑑宗、擢浙軍第一師長雖久、初無赫赫名、所部號稱成師、實僅一旅、故近頃補充、亦祇七千也、

潘當靳翼青綰閣揆時、頗思趨附、迺與潘馨航締交、認同宗焉、馨航爲字鑑齋、不知者以爲昆季、會馨航所創之華孚銀行、議改組、以董事長事鑑宗、投資十數萬、不期年而以破產聞、鑑宗之產、殆傾其半、緣是而貪慾遂熾矣、

潘在浙軍中、資望學識皆甚淺、徒以童伯吹之提挈、遂綜師干、至今部下對之、猶不甚敬禮、昨民國日報傳其遇害、殆非無因也、

楊樹棠（善德）督浙時、浙軍集資爲建別墅於西湖、潘報効獨鉅、此蓋庸愚慣技、不足異也、

□郵話　（五十一）　（今覺）

集郵家對於顏色錯誤之票、Error of Colour 除數種著名之種類外、（如日本木版墨綠五角之類、）其不見經傳者、每多懷疑、不肯輕易放價收買、以贋造之法、旣多且易也、除非兩絕對相反之色、如紅變綠、黃變藍、爲不可能、其餘或深或淺、或類似者、往往可以人工改變之、其改變之法、有以日光晒之者、有以藥水浸之者、有用硫磺或一種鈣綠化合氣以薰之者、日晒之法、最爲簡單、且可保留原膠水、（但稍薄稍滯而已、）如日本木版二分紅色、晒之可變如一分之黃色、四分灰色者、晒之能變爲黯黑色、或橄欖綠色 Olive green 故有多數集郵家審定、謂日本木版四分、本無橄欖綠一種、有之皆經日晒變成者、而吉本司誤收入目錄、爲識者所笑云、民國三角票、久晒之後、能與二角同色、此外日本木版五角墨綠之外、尙有一種變色、在墨綠綻青之間、而價值反超乎眞正墨綠者之上、故有人疑其亦爲日晒所變者、此則未必果然、凡日晒之結果、顏色決不能鮮艷、膠水決不能厚亮、余有一四連藍綠五角票、純爲 Mint Condition 日晒品不能如是也、藥水品與藥薰品、法門更多、如前清五角正綠色、若浸於鹼水中、則能變成墨綠色、（但不甚深、）鮮黃色票、以硫磺氣熏之、能成暗黃色、其他尙有多種、茲不具述、惟爲一般郵儈、竊得其法、反有藉於欺人作僞矣、惟藥水品只能施之於舊票、新票之膠水、難以僞爲也、以余所知、前清三分綠色、能變成一角之藍色、民國四分朱色、能變成七分之紫色、惟杭州某郵票社、近寄示一枚倫敦版七分新票、不爲深青蓮色、而爲淡玫瑰色、雖兩色相近、原可施以人工變化、惟膠水尙存、則決其非藥水所浸、惟或爲日晒所致、則尙未加實驗、以每晒一票、必歷時甚久、非旦夕所能奏功、吾頗疑爲原來之錯色、若爾、則眞奇品矣、

□賦得蘇紳大減價　（張湯）

何處會同鄉。幾乎赴法堂。諸君慶脫免。五隻賴存亡。傲煞文身黨。廉於鹹肉莊。蘇紳大減價。辛苦節之湯。

肖贈集聯　（林屋山人）

前日筵上、有召林月娥樊春二妓者、余集李杜句、贈月娥云、舉杯邀明月。滅燭憐青娥。又斷唐人句、贈樊春云、櫻桃樊素。楊柳春旗。有翁婿同筵召妓、翁所召名艷秋、婿所召爲樊春者、余集句爲聯云、丈人冰清。女婿玉潤。家承秋實。燕子春華。翁婿皆大笑不置云、有贈京伶徐碧雲聯者、屬余撰詞、余集杜句云、萬草千花動凝碧。四海八荒同一雲。友曰、移贈汪碧雲女伶、不亦可乎、余曰、不可、余向有贈汪集聯云、自憐碧玉親教舞。爲有雲屏無限嬌。是切女伶者也、有友濡墨伸紙、爲女伶露蘭春乞聯、忽問余曰、聯語云何、余曰、上聯可書、露華秋皎潔、友書已、悟曰、下聯必蘭葉春葳蕤也、

□賦得閱軍次　（樂笑）

劍及屨門車及市。興師伐罪好投機。欲前欲退俱難得。春草明年王獨歸。

青島屠獸場　（小隱自青島寄）

海上某善會、以此次江浙戰爭、爲上海屠殺過重之報、登報勸人戒殺、可謂仁者用心、因而聯想及於青島之屠獸場矣、此屠獸場、在德管時代建造、自一九〇四興工、至一九〇六完工、共費八十五萬馬克、場內分屠牛室、屠豬室、檢驗室、冷藏室、研究室、病獸隔離所、種種設備、每日作工八小時、能屠牛三百頭、猪百五十頭、今又設獸疫檢驗局、似此屠殺之重、焉得某善會之苦口婆心、一勸告之、俾每年場內建醮一次、卽爲超度被殺生靈、在德管時代已然、不知果能解此冤結否、

□青島之東洋妓館　（一笑自青島寄）

青島聊城路一帶、東洋妓館林立、亦分頭二三等、頭等、曰大辰、曰第一樓、洋房高大、電炬輝煌、其雄壯雖督辦公署、不是過也、日前爲東洋友人相約、至一次於大辰第一樓之妓院、進門脫鞋、由一妓備引至廳事、席地而坐、陳設極爲精緻、少間妓備以茶菓進、所有妓者、皆懸十二寸像片於門內、任人選擇、中分兩等、一藝妓、專以歌唱爲主、呼之來前、或歌或不歌、每點鐘一元八角、如欲一親薌澤、須得本人之同意、設有不願、得以拒絕客人之請求、然得其同意之後、須付洋三十元、由本晚至次晨、作十個鐘頭計算、每點鐘猶須付洋一元八角、據云、大辰第一樓之規章、亦與此相似、但須付洋五十元、此卽頭等二等之所由分也、旣成相識、則此後之三十元、可不爲第二次之繳納、但每次相會、雖剎那間、亦須按十個鐘頭繳費、每點鐘一元八角、計須十八元一次耳、一普通妓、卽專門賣淫者、七元代價、便能與個銷魂、是日日友、共呼歌妓三人來前、入門伏地叩頭、厥狀至謙、乃共同圍坐、相與笑言、一名八千代、現壽者相、詢以年齡、已二十有八、一名福蝶、爲青島東洋妓有名人物、且爲東洋某戲園之名角、固唱而優者也、其人雖非絕美、但眼含秋水、頗饒風韻、其一不知何名、實覺不堪承教、賣歌妓、與賣淫妓、雖在一家、而界限至嚴、階級顯判、賣淫妓之愧見賣歌妓、亦猶上海野雞之不能與長三並列、友人有必欲一見賣淫妓者、喚之來前、實出例外、是役也、一點鐘光陰、耗費十元、而同行友、猶覺索然寡歡也、

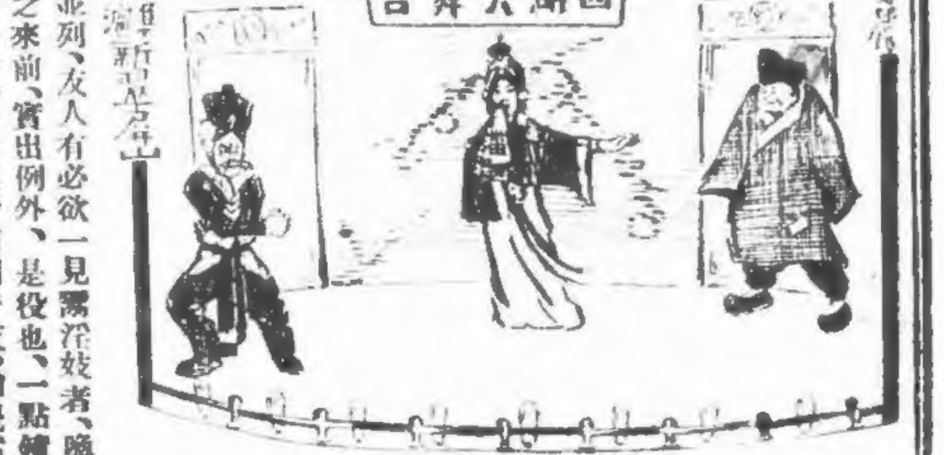

□龍華一瞥記　（翔鷗）

十八之夕、道塗盛傳杭州有巨變、軍有損於聯軍、恐以市虎稱蛇、未可遽信、適與友人趨車至龍華使署、以覘究竟、飆輪飛駛、瞬息可達、道中崗位稽查雖嚴、然刁斗不驚、殊無戰時氣象、且製彈工人散歸者三三五五成羣、尤有暇豫之態、旣抵署、門懸汽油燈一、光照四周、迨拾級入廳事、則電炬之闇、且在五年前北京電燈光度之下、蓋自行發電燈多機小、力所不勝也、參謀長室、則職員畢至、秩序嚴肅、治事甚忙、盧何別室長談、俄頃而曾雲沛李贊侯悉蒞止、皆垂垂老矣、牛山濯濯、不若數年前之髮可鑑人、使人有滄桑之感、又有覓陸秘長者、謂是日午后卽未見其蹤跡、科長某則低回於懸諸壁間之王一亭畫、狀殊眷戀、迨詢知盧來督師之情形、迥非外間所傳之甚、爰退爲之記、

□勘正　上期爲第六百六十六號、末一六字、誤植五字、

★各稿版權均歸本社所有禁止轉載翻印臨摹